第七千三百六十一號 (1975, 12, 21 第三種郵便物認可) (1946, 6, 18 許可番號第十二號) (木曜日) 조 선 일 보 THE CHOSUN ILBO 檀紀四千二百八十年五月二十二日 【日刊】

朝鮮日報
月定購讀料 六十圓

TRADE MARK 我東부란디 我東葡萄酒

美蘇共委遂再開幕

新綠의德壽古宮에서 一年만에 兩國代表再會

朝鮮政界는 勿論 世界의視聽을注集하고있든 美蘇共同委員會는 去十八日以來三陣으로 난호아入京한蘇聯代表團을 마지하여 豫定보담 하로늣게二十一日午後二時부터 德壽宮石造殿內 中央會議室에서嚴肅히開會되였다 이날 自主獨立朝鮮臨時政府樹立을渴望하는 群衆들이 大漢門밖太平路一帶에 長蛇陣을치고 注視하는 가운데 兩國代表들은 때마침新綠이淸新한 德壽宮古宮石造殿에集合하였다 會議室에는더ㅣ취軍政長官 安在鴻民政長官 趙炳玉警務部長 金炳魯司法部長等軍政廳要人들이參集하여會議의開會를기대디는中定刻二時直前「뿌라운」少將을先頭로美側代表八名이入室하여東便에着席하자뒤이어「스티코프」大將以下八名의蘇聯側代表가入室하여美側代表와順次로握手를 交換하면서 西便에着席하였다 一同의着席과 同時하여「하ㅣ지」美軍司令官은 一同의起立裡에會議室에들어와「바라자노브」少將「스티코프」大將等蘇側代表와 一年만인握手를바꾸고 뒤이어 別項과같은 開會辭를 말하였는데 이것을 다시露語와朝鮮語(李卯默博士)로通譯한뒤「스티코프」大將이約三分에亘하여 開會辭와委員紹介를行하고 이를英語、朝鮮語(朴通譯)로通譯하여 서로 政府樹立에對한抱負를 吐露하였다 「스티코프」大將의答辭가 끝나자 美側首席委員「뿌라운」少將이 簡單한人事와 美側委員紹介를行하고 同二時三十分一旦休會하였는데 美蘇兩國代表는 다음과같다

▲美側代表 首席「뿌라운」小將「존웨크링」代將「아ㅣ드·번즈」博士(國務省代表)「링컨」大佐「월리암·랜든」氏(國務省代表)「크라이드·서젠트」博士「필번·조이너ㅣ」氏(陸軍省代表)

▲蘇側代表 首席「스티코프」大將「툰낍흐」少將「메베뎁흐」少將「바라사놉흐」將軍「코르클렙흐코」大佐「코르베엡흐」大佐「크란도흡흐」大佐「카ㅣ지쉬니꼽흐」中尉

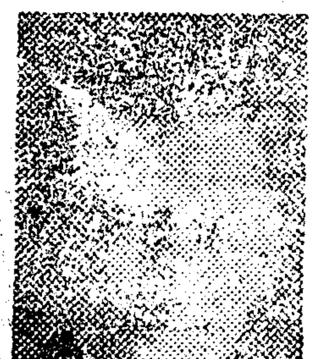

하ㅣ지中將의開會辭

本官은個人으로 朝鮮駐屯美軍司令官으로 美國政府代辯人으로이번美蘇共同委員會再開席上에參列하신高貴한蘇聯代表諸位를衷心으로歡迎합니다

우리는여기에모혀列强이朝鮮에約束한朝鮮自主獨立國家再建을實現시키려고합니다 이國際公約은一九四五年十二月에締結된「모스크바」協定에約言이되었고結晶化되었읍니다 同時에그協定은그公約實現의方法도確立해놓았읍니다

美蘇兩國은書翰을交換한結果意思發表自由의民主的原則下에서「모스크바」決定의條文을履行하고 美國은 그任務를뿌라운少將以下美國側代表에게指示했읍니다

이共同委員會로第一먼저하여야되고 또가장切迫한任務는統一朝鮮의臨時政府樹立입니다 全世界의耳目이 이會議에集中되어있고 全朝鮮國民은이政府出現을焦燥하게 기待하고있읍니다 本官과美國이希望하는것은 兩國間徹底한諒解가成立되어 親和한方法으로이共同委員을迅速히有效하게 進行했으면 합니다 또 이共同委員會의成果가 朝鮮國家의必要와要求에 十分符合되기를 衷心으로 希望하야마지않읍니다

一九四七年五月廿一日
朝鮮駐屯美軍最高司令官陸軍中將짠·알·하지

뿌將軍의式辭

美側首席委員으로本官은 蘇聯邦側委員에公式으로 또私的歡迎의말삼을하게된것은一大光榮으로생각하는바입니다 聯合軍의英雄的犧牲으로因하여 朝鮮은日本虐政에서解放되였읍니다 蘇聯과合衆國을품은四大聯合國은 모스코ㅣ協定條項에依하여朝鮮을完全獨立國家로助成하기로決議하였읍니다 一年前에着手하였든 그業務를遂行하기爲하여 우리는只今다시會合하였읍니다 朝鮮民衆은 本委員會가成功的으로그使命을完遂함을希望하고있읍니다 本會議의責任은重且大합니다 本會議는事務도繁雜하고難關도만흘것입니다 本會議는希望이滿溢합니다 兩方의滿足할問題解決의方途를發見할決議로 本會議는急速히第一階段의業務 即朝鮮統一臨時政府樹立案作成을完遂하도록進行하기를懇願합니다

스티코프大將의開會辭

「하ㅣ지」中將과 諸氏여! 나는爲先蘇聯代表團의名義로 나에게 기쁘고뜨거운接待를베프신南朝鮮駐屯美國司令官하ㅣ지中將과蘇美共同委員會의美國代表團首席「뿌라운」少將에게 感謝를表示합니다

同時에다른朝鮮人民에게 熱烈한 友誼的祝賀를傳하렵니다 朝鮮人民이오랫동안焦燥하게期待하든기쁜날이돌아왔읍니다 最近우리두政府間에있은朝鮮問題에關한書翰에依準하여蘇美共同委員會가今日에再開됩니다

蘇美共同委員會再開에關한蘇美兩國政府의決定을朝鮮人民이 어떠한誠意로歡迎하였든것을우리는보았읍니다

朝鮮人民은朝鮮에關한莫府決定을急速히實踐할것과爲先朝鮮의民主主義臨時政府樹立을渴望하고있읍니다

이것이 蘇美共同委員會가 반드시 實踐할事業에關한 그의責任을加一層提高식히는것입니다 聯合國의團結된힘으로서 日本帝國主義羈絆으로부터解放된 朝鮮人民은外不關涉自主民主主義獨立國家를樹立하려는 決斷性과志望을表示하였읍니다 蘇聯司令部의 責任下에있는北朝鮮에서는 日本帝國主義羈絆을驅逐한以後그동안 民主主義化와民族經濟文化發展에있어顯著한成果를達成하였읍니다 朝鮮이莫府三相會議의決定에基礎하여 民主主義路線으로發展되며 民主主義的獨立國家로서自由를愛護하는人民들의隊列에同等權을가진 一員으로加入할것을 우리는確信합니다 蘇聯代表團은 共同委員會에 負擔된責任全體를認識하면서 朝鮮에關한 莫府三相會議의決定을迅速히또는正確하게實踐함에 모든힘을다할것입니다 共同委員會의事業에參加할 美司令部代表團과 自己의一行을 祝賀하면서 共同委員會가 그에게 負擔된 課業과 爲先朝鮮의 民主主義臨時政府를 樹立하는課業을 實行할것을 確信하여마지안습니다 나는 여기에서 蘇聯代表團一行을 紹介하려합니다 一級顧問「그·이·툰신」「두·그·레베제브」少將 二級顧問「그·므·바라사노브」「트·므·꼬르쿨렌코ㅣ」大佐

(寫眞은 美蘇共委再開된會場光景)

美蘇共委展望

待望한지 滿一年、美蘇共同委員會는 드듸어二十一日再開되였다 再昨年八月十五日 日帝三十六年의虐政을버서난 朝鮮의解放을爲하야 同年十二月美蘇英國이 莫府에서三相會議를開催하고朝鮮에過渡臨時政府를樹立하는對策을講究코저 南朝鮮의美軍司令官과北朝鮮의蘇軍司令官의代表로써組織하기로決議한것이 美蘇共同委員會이었다 그後 莫府決定을實踐하기爲하야 美蘇兩代表는 昨年一月 豫備會談을거처 三月에 共同委員會本會談을 서울에서 召集하였다 朝鮮臨時政府樹立에 對하야 政治經濟의進步에關한 援助와協力對策講究에 月餘에걸처 進行식히던 途中에 美蘇兩代表는 意見對立에 逢着하여 「모스코ㅣ協定」을 積極的으로 反對하는者를 共同委員會의 協議對象으로 하느냐 않이하느냐의 言論自由問題에 對한 意見一致點을 發見치못한채 五月六日 休會되고마렀다

回顧컨대 지난一年間의 朝鮮은 複雜多岐한國際情勢밑에 國內的으로는 南北이 中斷되여 思想의混沌 民生의塗炭은 極度에達하야 오직渴望하는 바는 朝鮮의完全한 解放과 南北統一의 新朝鮮建設이 하로라도 빨리 實現되는날이다 이러한三千萬의希望은 二大强國인 美蘇兩國의 協調로서만成功이期待된다는데 凝結되여 再生된美蘇兩國의 在朝鮮現地司令官 또는 莫府와 華府間의 數次에亘한 共委續開에 關한 折衝에 一喜一悲 波瀾과曲折을거처서 드듸어 共委를 再開하자는 協을본것이다 그러하야 續開의前提條件으로 美蘇兩國은 이미五號聲明에署名한政黨團體는 莫府決定을支持하는것으로 看取하고 莫府決定을積極的으로 反對하는者는 除外하자는것이다 이에서 美蘇共委는 方針과進路에 밀려 果然 協議를 相對할 政黨을 어떠케 招請할지 注目되며 또 이에對한各政黨의態度도 注目할바이다

美蘇共委는 이미傳하여진바와같이 信託 撤兵問題는 朝鮮臨時政府를樹立한然後의 美蘇共委의 唯一한 指標인 臨時政府를爲하여 政黨團體或은個人과 協議할 詮衡에서부터 着手되리라 續開될事業은 展望된다 昨年休會前의 完成된 構成이 七號聲明에 關한바와같이 民主主義臨時政府와 地方行政機構의 組織과 原則에關한件 (一)人民의權利 (二)앞으로樹立될臨時政府의 一般體制와性質 (三)中央政府의行政及立法機構 (四)地方行政機構 (五)司法機構 (六)臨時政府의 憲章의變更及修正方法 ▲朝鮮民主主義臨時政府의 政綱에關한件 (一)政治對策 (二)經濟對策 (三)敎育及文化對策等의審問項目을組上에 올려놓고 臨時政府樹立을目標하면서 昨年에 繼續하여 美蘇兩代表는 朝鮮政黨團體代表와함께 眞摯한討議를進行할것으로보인다 列强國의信威를걸고 弱少民族의眞實한 解放을爲하여 美蘇委員會는 그동안의 世界公約을 期於코·이번共同委員會를 通하야遂行할것으로 期待되는 同時에 三千萬同胞로서는 新國家大計가 이共同委員會에서 産出되는니만치 政府構成의形態 또는 앞길에 對하야 深甚한 關心을 않을수없는바이며 이에 美蘇共同委員會의趣移에對하야 愼重한制斷과 冷徹한對處로써 國家運命의基礎를强固히하기 다듬어야할것이다 이리하야 美蘇兩國이 朝鮮問題를 解決함으로써 大戰後의 收拾과함께 참다운世界平和의 길이 열린다는 重大한使命이 이루어질것이다

蘇勢力下放置는不願이나 美蘇間에協定成立을希望

朝鮮問題에 뉴욕紙社說

[뉴ㅣ욕二十一日中央社發共立]「뉴ㅣ욕타임쓰」紙는 社說中에서「朝鮮의禍亂」이라는題下에 다음과같이 論하였다

「李承晩博士는「모스크바」決定에 頑强히反對함으로써 自然이自己自身과同僚들이 信託統治下의 聯立政府에加入하는것을 防止하고있다 美國은 斷然코 朝鮮이窮極에있어서 獨立國家로 誕生하는것을 所願한다 朝鮮에 一分이라도 必要以上으로 占領軍乃至軍政廳을 維持하는것은 美國의意圖하는바가아니다 그러타고 美國은 朝鮮이 內亂이나 또는蘇聯勢力下에 드러가는것을 放棄할意思는없다 朝鮮問題에關하여는 오즉美蘇間에 協定이 成立되기를希望할뿐이다 信託統治에 對한 公然猛烈한反對는 美國의立場을 弱化시키고 占領을延長시킬것이다」

78次立議會議

第七十八次立議本會議는二十一日 午後一時半 尹琦燮副議長司會下에開會하였다 金奎植議長의辭任請願書 返還을受諾하고 充分考慮하여 確答하겠다고 한데對하여 李琮根、姜舜、卓昌稙等議員으로부터 議長이 나올때까지 本議院會議를休會하자는 動議에對하여 梁濟博議員으로부터 金博士는 辭表返還을受諾하였으므로 現在議長그대로있는것이다 그런以上問題될것이없으므로 休會할必要가없다는 反論이있었으나 票決結果未決되었으며 李甲成議員으로부터 代表三名을다시選出하여 金博士의 答을받어오도록하자는 改議도있었으나 亦是未結되어 尹琦燮司會로부터 金博士의確實한 意志表示가있을때까지 時日의餘裕를두는것이 좋겠다는 意見陳述이있은後 二時五十五分부터 十分間休息 普選法案第二讀會繼續으로드러갔다

朝鮮將來에鼓舞 共委成果는言及難

美國務長官 記者會見談

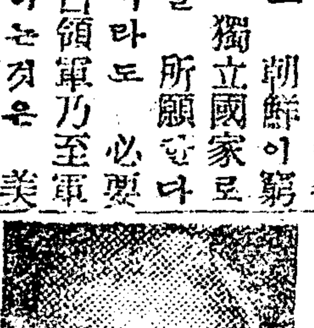

[워싱톤廿一日發AP合同]「마ㅡ샬」美國務長官은 新聞記者와의會見席上에서 朝鮮問題에言及하야 如左히말하였다

▲朝鮮問題=共委가再開될것인만큼 나는朝鮮의將來에對하야 鼓舞되는바이다 그러나共委가 어떠한成果를 거두느냐에對하야는 言及하고싶지않다 한편美陸軍省에서 朝鮮再建을爲한 援助額이朝鮮에 賦與될것을 國會에近近要請할것이다

[워싱톤廿一日發AP合同]「마ㅡ샬」美國務長官은 新聞記者會見席上에서 諸般問題에關하야 如左히말하였다

▲朝鮮問題=(一)朝鮮援助案=美陸軍省에서는國會에對하야 南朝鮮의常例占領費一億三千五百萬弗中에 七千八百萬弗의朝鮮再建援助額을 包含시키어 朝鮮에賦與할것을 美國會에要請할것이라하는데 이要請은아직「트루멘ㅡ」大統領의承認은 얻지않었다 그런데 南朝鮮의援助額은 工業、道路、輸送及通信에 使用될것이다 (二)美의對外援助案은 朝鮮에對하여 考慮되고있는 援助以外에 當分間考慮되지않을것이다 (寫眞은 마ㅡ샬氏)

美下院海軍豫算案可決

[워싱톤二十一日UP發朝通] 下院은 二十日 四六七、七六一、○○○弗에達하는 今年七月一日以降一個年의美國海軍豫算案을 可決하여上院으로 廻附하였는데 下院에서는 歲出委員會의要求대로 原要求額을 一割削減한것이다

獨促國民會

明副委員長辭表提出

獨促國民會에서는二十日民統會議室에서 中央常務委員會를開催하였다 部署改編에있어 韓獨黨側에서는 再改하자는主張이있었으나 結局二十二對十으로 再改論은否決되었는데 副委員長明濟世氏는 辭表를提出하여 總裁에게一任하기로하였고 宣傳部長朴經和氏도 個人事情으로 辭表를提出하였다 同會는 앞으로事務室을民統內로 移轉하는同時 國民運動을積極的으로推進하기로決議하였다

左右合委部署決定

左右合作委員會에서는 元世勳、朴建雄、李炳憲氏等의 辭任에對하야 다음과같이 決定하였다

▲企劃部長 鄭伊衡 ▲宣傳部長 金朋濬 ▲庶務部長 權泰潽(臨時代理)

韓國獨立黨

中央部署決定

韓國獨立黨에서는 中央幹部及委員部署를 다음과같이決定하였다

▲中央委員長金九 ▲副委員長趙素昂 ▲委員趙琬九外百六十一名 ▲中央監察委員黃學秀外十九名 ▲中央常務委員金九外十一名 ▲秘書部長趙擎韓 ▲組織部長金毅漢 ▲宣傳部長趙時元 ▲訓練部長白泓均 ▲財政部長金仲民 ▲連絡部長趙憲植 ▲婦女部長李信愛 ▲調査部長劉起兌 ▲勞働部長李彰變 ▲情報部長柳驥烈 ▲農民部長柳東說 ▲靑年部長嚴弘燮 ▲交涉部長申性均

韓靑金銀房 서울 종노 전화③386

壽命絶對保證 별王電球 電球界의王者 馬山電業株式會社 馬山府浦町三丁目電話647番

高級食事 미조리 서울市北倉洞一四 (朝鮮호텔前)

齒의潤澤 齒의健康 치분 서울市西小門洞五三 大森工業株式會社서울營業所

옴! 百中華 서울市寬勳洞 三新堂製藥 電話本局②一三一一

大昌洋行 서울市忠武路(本町)四街三三番地 電話本局②二四八六

化粧品

補氣·補血·華諾 秘方·急速度·强陽·호르몽劑 法華局 서울市長沙洞二六 鍾路三街四丁目(派出所뒤)

時計材料 北社 서울市鍾路區長沙洞四〇 鍾三交番所橫京城製工場後側

共委成功을 祝福
三千萬의 입을 모아

미소공동위원회재개는 밖으로 세계의 이목을 집중하고 안으로 우리 三천만 민중의 그 성공을 절대적으로 기대하는 속에서 드디어 二十一일 오후二시 정각 서울덕수궁 석조전에서 열리고야 말었다

때마츰 봄도 무르녹아 옛궁을 둘러싼 신록(新綠)속에 작년五월六일 무기휴회가 된 이래 석조전국기게양대에는 一년남어지나 오르지 아니하였든 소련적기(赤旗)가 아츰부터 나부끼고 한가운데는 「태극기」 왼쪽에는 미국「성조기」가 五월훈풍에 휘날리며 함녕전(咸寧殿)정원에 활짝핀 「모란꽃」은 평화의사도를 맞는 이땅의 선물인양 그윽한 향기를 풍기고 있다

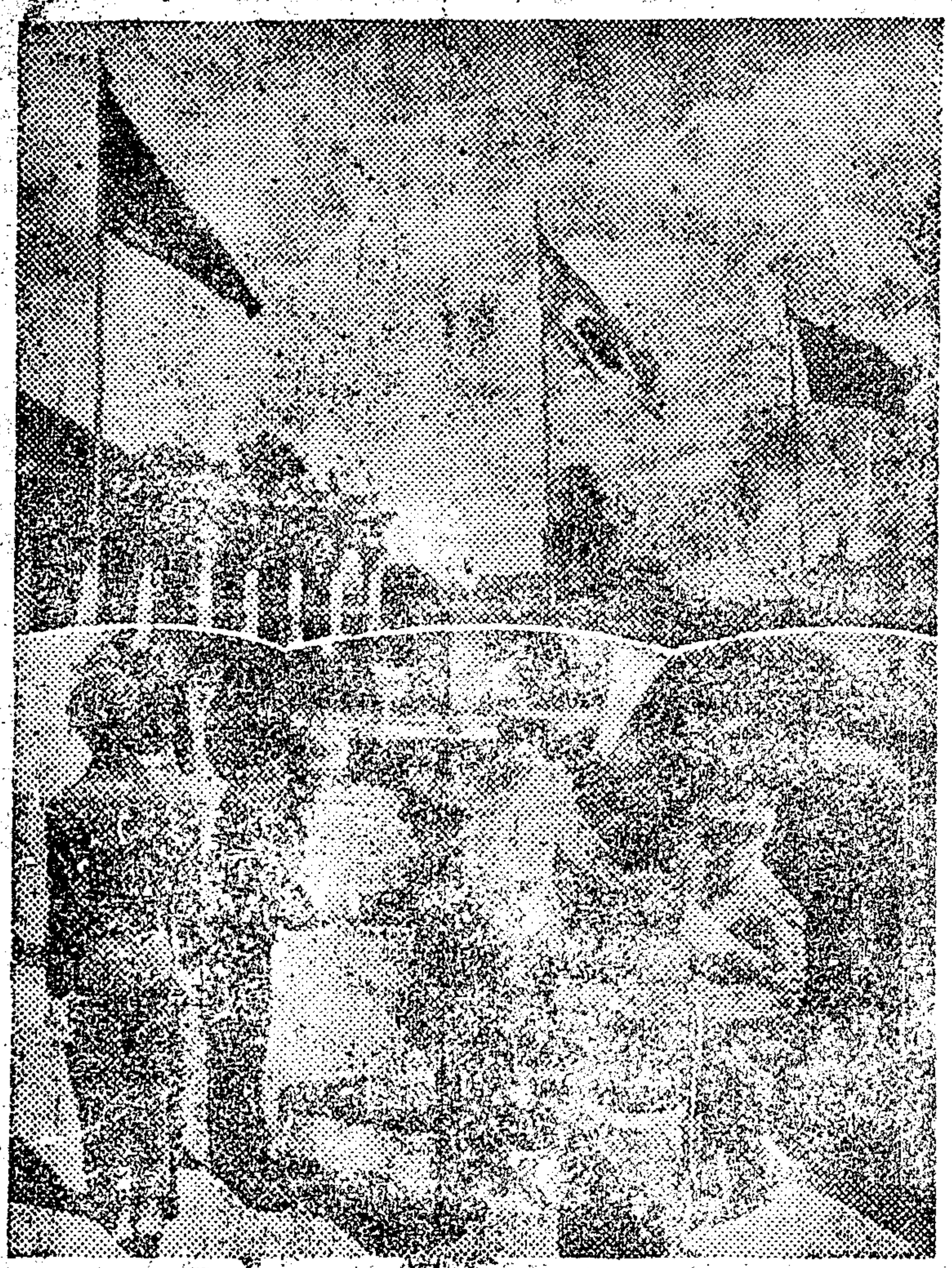

● 사진上은 一년만에 가즈런히 五월의 창공을 나부끼는 三국기 下는 양국대표의 악수광경

平和의 使徒 맞은 古宮
굳은 握手에 萬視總集

정각두시를 앞두고 대한문(大漢門)광장에는 수천군중이 이번에는 기필코 이땅에 임시정부를 하로빨리 세우게할 좋은성과가 있어지이다 하는 표정으로 모여선가온대 연다라들어가는 자동차에는 입법의원부의장 최동오(崔東旿)씨 민정장관 안재홍(安在鴻)씨 등의 얼굴이 보였다 이어서 정동(貞洞)골목으로부터 붉은「마-크」를 앞에부친 자동차두대에 쏘련대표「스티코프」대장을 비롯하여 견장(肩章)도 금두성이고 노란한 쏘련호금군인들의 모습이 보였다 계속하여 조병옥(趙炳玉)씨 「러-취」군정장관 김병로(金炳魯)씨 「헬믹」대장(代將) 「하-지」중장 영국(英國)영사 「컬머-드」씨 「뿌라운」소장 중국(中國)영사대리등이 순서로 들어가 두시정각 석조전앞에 양측대표의 악수가 교환되었다

이로써 조선의 민주주의임시정부수립을 목적하는 력사적인 미소공동위원회재개는 드디어 그막을 열게 되였다

三천만동포여! 해방이래 一년八개월간 남북이 양단된채 또 좌우로 갈러진채 혼란을 거듭하며 얻은것은 민생이 도탄에 든것과 사상적으로 분열밖에 아무것도 없다 이제 우리는 국제공약밑에서 조선에 임시정부를 수립할 미소공동위원회재개에 있어서 다시한번 반성하야 一치단결해서 우리의 임정을 나아놀 이산실(産室)에 바람과 비를 막는 힘이 되자!

蘇代表歡迎
民戰서 꽃다발

미소공동위원회 소련대표들을 환영하기위하여 민전(民戰)파 그산하단체에서는 대표十五명이 二十일오후五시 쏘련영사관으로 수치코프대장을 방문하고 환영인사와 함께 꽃다발을 드렸다 한다

共委妨害行動은 處斷
公報部長談

공보부장 이철원(李哲源)씨는 二十一일 기자단과의 회견석상에서 대략 다음과 같이 말하였다

이번에 속개되는 미소공위에 대해서 우리는 거족적으로 그 성공을 축복하는 동시에 전폭적으로 지지해야할것이며 특히 언론계에서도 공위를 반대하거나 또는 실패를 꾀방하거나 기타 공위에 방해되는 추측적인 기사 같은것을 게재하지 않도록 주의해주기를 바란다 뿐만아니라 어떤 개인이나 단체를 물론하고 우에 말한바와 같은 성명서를 발표했을때에도 게재해서는 않될것이다 만일 위반하는 경우에는 단연 처단이 있을것을 미리 경고해둔다

美蘇共委에 積極的協力
政務會議서 決議

二十一일에 열린 군정청 정무회의에서 이번에 다시열이게되는 미소공동위원회의 성공을 바란다는 다음과 같은 요지의 결의문을 二十一일 공보부를 통해서 발표하였다

우리는 미소공위가 국제적 신의급 정의에 입각해서 유종의 대업을 완수하기를 축복하는 바이다 우리 [illegible]족은 민족적리상에 입각하고 국제정의에 신뢰하면서 전정한 민주주의적 국가의 완성을 목표로하여 적극협력하여야된다고 믿는바이다

夫章煥氏는 無罪로 判決

형법三十六조제二항에 의하여 폭리이혐의로 그동안 공판을 거듭하여오든 영등포조선피혁회사 사장 부장환(夫章煥)씨에 관한 「단닝」사건은 二十一일 최종공판에서 결국 미인관리인「크로티」대위의 지시에따라 당시 시세로 판것이니 폭리의 대상이 되지안는다는 이유로 무죄판결되었다

權庚得無罪言渡

작년五월十一일 대전(大田)심리원에서 군정포고령제十九호 위반으로 유죄판결을 받은 권경득(權庚得)에대한 상고심판결은 二十一일 고등심리원 진(陳)심판관으로부터 일심판결을 파기하고 무죄의 언도가 있었다

民戰等日華빌에 明渡令

미소공동위원회속개를 눈앞에두고 한참바쁜장인 민전(民戰)남노당(南勞黨)민주여성동맹등은 二十一일 그본부인 일화(日華)빌딩에서 축출을 당하였는데 즉 이날오전十一시경 [illegible] 대가 출동하여 적산관리처로부터의 명도령을 전달하고 당일로 명도를 요구하였음으로 당황한 전기단체에서는 명령에 의하여 사무즙기를 밖으로 끄러내는 일방 시간적 여유도 없는 명도명령에 대하여 항의하고 남로당 김광수(金光洙)씨는 군정장관으로 「원소」소좌를 방문하고 「더-취」장관에게 항의한 결과 적산관리처와 당해[illegible]가 되여 일시 혼잡을 보게되였다

汚物收去料 賦課額發表

서울시청보건위생국의 발표에 의하면 거름과 쓰레기 등 처가는 오물수거(汚物收去)료를 지난四월부터 호별세(戶別稅)를 기준으로 부과하는 자력을 기준인 다음과 같이 실시하기로 되였다는데 매세대 부과금은 일년평균三백五十一원정도이라고 한다

戶別稅標準額	年賦課額
四萬圓以上	三五〇〇圓
二萬四千圓 〃	一六三〇圓
一萬二千圓 〃	一二〇〇圓
九千圓 〃	六四〇圓
五千圓 〃	四三〇圓
三千圓 〃	二三〇圓
三千圓未滿	一五〇圓
團體會社等	三六〇圓

中等校入試
來月三日부터 全國的으로 實施
採點은 推薦書五百·學科五百

오는六월에 졸업할 국민학교생에대한 중등학교입학시험은 六월三일부터 일주일간 전국공사립각중학등교에서 일제히 실시하기로되였다 지원생도는 학교장의추천서를 얻은후 다시학과시험을 보아야하는데 채점(採點)에있어서는 추천서五백점, 학과시험에五백점으로 합계천점을 얻어야 한다

國大入試資格 五年制卒業에限

국립서울대학교각대학입학시험이 오는七월七일부터 일주일간에 걸처 시행될 예정이라고하는데 수험자격은 五년제중등학교졸업한 남녀라야된다 그리고 지난三월에 제적(除籍)된학생으로서 입학코저하는 자는 다시 등록할수있는데 우수한자는 무시험으로 년가을에 제적된학급에 편입시킨다고 한다

惡質指導에 起因
兩青年團體解散經緯
趙部長談

행정명령제一、二호로 대한민청(韓靑)과 조선민청(民靑)을 해산한 경위에 대하야 二十一일 조(趙)경무부장은 기자단에 다음과 같은 요지의 담화를 발표하였다

애국적청년운동에 대하야 나는 비상한 관심과 기대를 가지고 있었고 또 그 향상발전을 빌고 있다 그런데 대한민청은 일부지도자들의 소극편향적 내지 악질적지도로 인하야 각종 「테롤」을 감행하고 지난四월二十일의 사건을 일으키었으며 또 조선민청은 창립이래 일관하야 폭행 기타 각종파업 맹휴등을 선동하고 또 살인 방화 파괴 략탈등을 감행하였음은 증거로서 역연한 사실이다 양단체지도자에대하야 여러번 권고와 경고를 했으나 소곰도 개전(改悛)의 빛이 없음으로 군정당국은 드디어 해체명령을 발한것이다 양단체에 소속되였든 순진한 청년들은 앞으로 자기반성과 인격도야에 전렴하야 견전한 정신으로 새나라건설에 적극적인 추진력이 되여주기를 바란다

安岩洞에 虎列刺!
眞性인지 疑似인지는 未判

성대문구안암동(安岩洞一七七의五號)에 거주하는 윤태철(尹泰喆)씨댁에 기숙하고있는 김(金)모씨는 방금 호열자에 걸린증세가 있어 부근일대는 교통차단을 하고 방역중이라고 하는데 아직 진성인지 유사인지는 판명되지 않었다고 한다 여하간 작년에 맹렬히 창궐한 호열자로 많은 희생을 내은 쓰라린 경험에 비추어 당국에서는 만반의 예방대책을 하고있는 중이라고 하는데 무엇보다도 일반시민의 주의가 간요하다고 한다

商議會頭李氏被選

조선상공회의소 제일회 정기총회는 집육일 조선은행회의실에서 안(安)민정장관 임석하에 개최되였는데 유임한(柳一韓)회장의 사직에 따라 후임에는 조선매약(賣藥)회사사장 이동선(李東善)씨가 당선취임하였다

各管區警察對抗 柔道大會를 開催

오는六월十二일 국립경찰전문학교에서 각관구부청장회의가 있다하며 十三일에는 각관구경찰대항유도대회가 있으리라 한다

咸南會臨時總會

함남회(咸南會)에서는 임시총회를 열고 이북에서 온 동포의 당면한 민생문제를 토의하고 임원을 다음과같이 개선하였다

△委員長 元世勳 △副委員長 薛義植、嚴雨龍、李成周

共委再開祝賀展

朝鮮美術同盟에서는 共委再開를 祝賀하고자 五月三十日부터 六月五日까지 東貨百貨店에서 美術展覽會를 開催하는데 搬入日은 五月二十八日 一人二點以內에 限한다고 한다

[illegible]動靜

▲京畿女子中學校에서 五月二十四日 同校講堂에서 學藝會를 開催

▲松都中學同窓會 五月二十五日(日) 午後二時 科學博物館에서 開催

新刊紹介

▲新編高等漢文全 金龍培編 定價九〇圓

▲자연관찰(어린이科學全集第一回配本) 趙炳旭著 定價四〇圓 以上 서울市鍾路 金龍圖書文具株式會社發行

▲주간소학생 第四十五號 서울市鍾路永保빌딩內 朝鮮兒童文化協會發行 定價一部四圓

▲국제보도 第七號 서울市乙支路三街三四九 國際報道聯盟發行 定價百圓

湖南地方의 促進隊 暴力行爲로 處斷
安長官 記者團에 言明

안(安)민정장관은 二十一일 기자단과 회견하고 기자단으로부터 전라북도 부안(扶安) 정읍(井邑)등지에는 촉진대(促進隊)란 사설단체가 조직되여 가옥파괴 금품강탈 기부강요、구타등의 폭행을 감행하고있어 파괴가옥이 수十동에 달하고 금품탈취가 수천만원에 달한다는데 이에 대한 대책이 없는가하는 질문에 대하야 대략 다음과 같이 답변하였다

전북 김제(金堤) 부안등지에서는 악질분자들의 선동책모로서 대규모의 폭력행위가 연출되여 도로, 교량 관공서를 파괴하고 경찰관을 살해하며 재물을 략탈해가고 있음으로 이런사태를 수습하기위하야 부락자위대와 애국청년단체가 자발적으로 공동방위의 입장에 당한모양이다 그중 무분별한 청년들이 폭행을 감행하고 경찰권도 행사한모양이다 하여튼 폭력에 폭력으로 대하는것은 악싱 폭력행위가 계속될 우려가 있음으로 물론 엄중처단할 필요가 있다 그리고 경무부에서는 三차에 걸처 현지에 조사단을 파견하고 진상을 구명하고 있음으로 불원간 경무부에서 발표할것이다

韓哲氏罰金釋放

포고령위반의 혐의로 앞서 기소되였든 전평간부요 전조선민청위원장 한철(韓哲)씨는 二十一일 공판에서 만원벌금언도를 받고 석방되였다

摘發物資는 積極處分
洞會問題·水道等市當面問題

백사십만시민의 살림자리를 말아보는 시정당국에서는 시민이 알고싶어하는 당면의문제에 관하야 각 二十一일 다음과 같이 발표하였다

▽洞會問題=방금 시참사회에서 특별위원을 임명하여 [illegible]중입으로 (오는三十일경)에는 결정될것이다

▽水道修理工事問題=물의 수요량이 제일많은 여름철을 앞두고 시민에게 조곰이라도 더많이 급수하기위하여 수리공사를 하고있다 최근배수(配水)평균량은 하루九천여입방메-터이며 수리후에는 三만입방메-터가 급수될것이다 강철교로부터 삼각지(三角地)사이에 철관공사를 실시하고있는데 예정의 반가량이 진척되였다 이로서 약二만입방메-터-의 물이 시민에게 더 가게될터이다

▽在庫(隱匿)物資問題=적발한물자를 처분코저 소유자의 출두를 요구하였으나 아직 출두치않는 자가 많다 만일 오는五월말일까지 이에 응하지않는자는 [illegible]물자로 결정하고 [illegible]찰청과 연락하야 적극적으로 처분하겠다

▽教育委員會=서울시 현장에 의거하야 교육위원회를 설치코저 위원을 일곱명 내정하였는데 아

寶玉藏 보석은 보옥장으로

俸給生活하시는 분을 為하야 洋靴月賦販賣開始

地方代理店募集 (詳細事項要來談)

高級白세-무靴 (英字青底牛皮附屬) 一組@1500圓
白福壽蹴球靴 (牛皮底蹴技用) 一組@1250圓
黑福壽紳士短靴 一組@1500圓
高級紫福壽紳士靴 (牛皮底特製品) 一組@1700圓

서울市廳附近 國際洋靴工場 電話本局2446番 代表 金善基

體力을 研磨하야 建國大業에

食慾增進은 味素국물로

TRADE MARK

味素국물 MEE-SO 榮養調味料 (구루타민酸曹達)

서울市乙支路一街一九八 壽福藥品公司 電話本局② 3939 3526番

國產愛用!

慈母 【자천】

늑막염·담特效 大東醫藥研究所 서울市寬勳洞112

官公署用各種用紙 代書用紙·各種屆書用紙 各種印刷酬應·謄寫原紙及잉크

서울印刷所 來店歡迎

서울市太平路一街七二(放送協會옆) 電話本局②一九〇八番 振替京城二三六二五番

★金龍文庫★ 東國大學教授 金龍培著

哲學新講 四版

最新科學的 世界觀·人生觀·社會觀·文化觀·晚學居士十有餘年의 心血의 結晶 單一冊으로 宇宙와人生의 哲理를 大悟케하는 科學의 急先鋒! 힘과光明의源泉! 眞善美의新殿堂! 定價180圓(送料10圓)

金龍圖書株式會社 서울市鍾路一街九一 電光1099·2366番 振替京城13108番